臺灣日日新報 夕刊
十一月二十五日
夕刊定價一部二錢
編輯兼發行人 佐々木 [illegible]
發行所 臺灣日日新報社
基隆支局 臺中支局 臺南支局 花蓮港支局 大阪支局 東京支局

聯隊長以下全部が行方不明
支離滅裂の支那軍

【上海廿五日發】杭州灣に上陸せる我部隊は敵に拠る支那軍を撃破一蹴して急追又急追、遂に嘉興の要地を占領して破竹の勢で進撃しつつある為退敗支那軍は支離滅裂となり甚しきに至つては聯隊長以下全部行方不明と云ふ部隊がある、半數を失つた部隊は頗る撤退の状況で支那軍の混亂の狀況も推して知るべきであらう

高松、久邇兩宮殿下 敵前上陸を御觀戰
杭州灣と白茆口で

【上海二十五日發同盟】海軍軍令部參謀 高松宮宣仁親王殿下には去る十一月五日海陸軍の緊密なる協力の下に行はれた杭州灣敵前上陸に際し畏くも軍令部員としての御資格をもつて旗艦○○に御乗艦、將兵奮戰の狀況を親しく御視察遊ばされた、同作戰は既に發表されたる如く戰史上空前とも言ふべき大成功を收めたが殿下には更に驅逐艦にて上海に御回航になり第三艦隊旗艦、派遣軍司令部をはじめ海軍特別陸戰隊本部、海軍航空隊○○基地、閘北における激戰の跡等の戰跡を詳細に御視察の上御歸任遊ばされた、また久邇宮朝融王殿下には軍令部員として十一月十三日白茆口の敵前上陸における海陸軍協同作戰を旗艦○○において御觀戰遊ばされた後更に上海方面の戰跡を御視察の上十一月十六日御歸任遊ばされた(御寫眞は高松宮宣仁親王殿下(圏内)と笹盛本社特派員が謹寫した御觀戰中の久邇宮朝融王殿下)

毒瓦斯を賣込む
英國の背信行爲

【香港二十四日發本社特電】香港を經由して支那内地に輸送される武器は現在までに判明せるものだけでも英國ヴイッカース製輕戰車(機關銃二門裝備)六臺、大型砲彈二百噸、小型砲彈百噸、手榴彈二十餘噸、其の他鐵條網鐵道材料多數と夥しい數量に上つてゐるが、殊に廿三日迄に廣九鐵路に依つて窒息性ホスゲン瓦斯十二噸が積出されたことが判明した、先に上海戰線で使用されたダムダム彈が英國製なるにかかはらず逆に我國が使用した如く宣傳し人道上の問題として世界に逆宣傳したが、毒ガスの賣込みに至つては全く言語道斷の背信行爲として注目されてゐる

國立公園の區域 原案通りに可決
けふ委員會を開いて

總督より近く指定

二十五日午前十時半より總督府會議室に於て會長小林總督以下山[illegible]、[illegible]、井手、[illegible]、戸水、緒方、[illegible]、永井、[illegible]、野口、山本(眞)、松岡、[illegible]木、松木、坂本、二見、[illegible]、宮本、三田、日比野の各委員出席、[illegible]森岡總務長官の上開會された、會長小林總督の挨拶に次いで會内[illegible]より本委員會の議事の説明があつて直ちに三國立公園區域決定の件を議題に供し先づ山[illegible]より大屯國立公園[illegible]決定した區域に關する說明があり續いて[illegible]に入り

A [illegible]、戸水、[illegible]三委員より新高國立公園區域内に[illegible]の[illegible]等[illegible]が包含されるが新高國立公園は如何なる方針をとるかとの質問があり、これに對し山[illegible]より

國立公園と[illegible]が抵觸する場合[illegible]は[illegible]を第一義とし[illegible]を犠牲とする方針である

と明快に答へ、次いで面積狭少で而も内地の國立公園に比し遜色のある大屯國立公園の價値につき日比野、松岡、坂本の三委員より意見が開陳され強ひて指定なものを公園に指定する必要はあるまいとの意見もあつたが之に對し山[illegible]より

大屯の方は第一回委員會で候補地として既に決定濟の事でもあり今後利用施設を充實して自然的條件の缺陷を補へば立派な公園になると考へる

と答へ井手委員よりも同様意見が開陳された、最後に松木委員より三公園が指定された曉には國の内外に廣く宣傳する爲め記念切手を發賣しては如何と述べ、會長小林總督は結構な思付きであるから充分研究し度い

と答へ、斯くて大屯(八、二六五ヘクタール)次高タロコ(二七二、五九〇ヘクタール)新高阿里山(一八五、九八〇)の三國立公園の區域を原案通り可決し、後委員長より總督に答申する事とし午後一時散會、正門玄關で記念撮影を爲した後一同は官邸に於ける總督主催の午餐會に臨んだ、斯くて三候補の區域も決定したので近く總督より(多分年内)三公園を國立公園に指定する事になつた(寫眞は臺灣國立公園委員會)

會長挨拶

開會に際しまして一言御挨拶申上げます、本島に於ける國立公園に關しましては各位の御協力に依りまして其の制度の樹立を初めとし其の他重要なる案件が漸次順調に進捗しつつありますことは洵に御同慶に存ずるところであります、御承知の如く我國の現狀から觀まするに國民をして金剛健全なる精神を涵養せしむることが肝要でありますことは勿論でありますが一面又保全にして強壯なる體格の養成に努めしむることも緊要であると思ふのであります、此の點から見まして將來國立公園に就ては一段の力を致さねばならぬと存ずるのであります、扨て本日御參集を求めましたのは昨年二月第一回の本委員會に於て特別委員に附託せられました國立公園の區域の決定に付て特別委員長から報告がありましたので之を本委員會の議に附したい爲めであります、何卒將來の爲め意見を開陳せられ十分御審議を願したいと存じます

九國會議は失敗
聲明書を採擇し 無期休會に入る

【ブラッセル二十四日發同盟】九國會議最終會議は二十四日午後三時三十分開會、各國代表の演說後宣言書を採擇し午後九時三十分無期休會に入り茲に九國條約に依る列國の日支紛爭調停の企圖は遂に失敗に歸した、同宣言書には休會を一時的のものと認める旨を規定し代表の聲明書に聲明の趣旨に反對を表明するイタリー代表の聲明を附加文とすることになつた

敗戰の敵將 遂に病む

【上海二十五日發】蔣介石、白崇禧と相次いで我軍の爲に壓迫された敗軍は全く狼狽した敗戰の氣分に充ちてゐる、[illegible]の如きに至つてはこれが對策に腐心する餘り遂に病臥を[illegible]め目下後方に在り一室に閉ぢこもり病床に[illegible]ある、何又應の[illegible]は[illegible]

廣東が俄かに政治の要地に
省内政治も强化さる

【香港二十四日發同盟】國民政府の南京放棄と共に廣東には國府要人並に軍人が殺到された[illegible]は其の勢力に於いて[illegible]と同様のものとなり、同市が俄に政治の要地と化した爲め省内政治の强化を計る事となり、[illegible]は[illegible]府省政府が[illegible]に正式に成立し、主席に余漢謀、[illegible]主席に[illegible]、呉鐵城が就任したが、右組織内に[illegible]の下に國民黨黨部を置き、それに省任委員を[illegible]大委員會に[illegible]、其の下に[illegible]抗日運動の[illegible]を看板としてゐるが同時に抗日救國の實を擧げんとするものである、國民政府の第一門戸と化した廣東に[illegible]政府行政機關を設けた事は國民政府の行政部首長の大變化に伴ふ大きな[illegible]として頗る注目される

英佛重要會談
兩國の首相、外相が 二十九、三十の兩日

【ロンドン二十四日發同盟】英國政府はハリファックス樞密相のドイツ訪問に依りヒトラー總統の抱懷するドイツの要求の全貌が判明したので目下之に對策確立に苦慮してゐる模様であるが、英政府はフランス首相ショータン氏並に外相デルボス氏に對しチエンバレン首相イーデン外相との間に會談を遂げるやう要請状を發した旨二十四日發表した、英佛兩國首腦會談の目的はドイツの要求に對する共同對策を協議するにあると見られロンドン外交界に異常な衝動を與へてゐる、尙右會談期日は二十九、三十の兩日と決定した

言明を避く 獨訪問の成果

【ロンドン二十四日發同盟】チエンバレン英首相は二十四日英下院にてハリファックス氏のドイツ訪問の成果につき左の如く聲明した
ハリファックス氏のヒトラー總統其の他ドイツ政府首腦との會見は其の内容上全く非公開的なものでこの問題について目下これ以上言明する事は出來ない、因に右會談に於いて英政府は獨政府に對し何等確約を與へてゐない

硫安增産計畫 企畫院で檢討

【東京二十五日發同盟】政府は硫安肥料の平戰時に於ける重要性に鑑み硫安增産五ケ年計畫を樹立することとなつてゐるが、これが具體的實行方法に對し[illegible]林省側は半官半民の特殊會社案を提唱し他方商工省側は民間硫安會社の增産助成案を主唱するに至つたので目下企畫院に於いて右兩案を檢討してゐるが本來國策とも稱すべき增産五ケ年計畫に關し兩省の主張が對立してゐることに對する企畫院の裁斷如何には多大の關心が拂はれてゐる

明年度普通歲入 二十二億圓見當
廿四日大藏豫算省議

【東京二十五日發同盟】大藏省では二十四日午後七時より豫算省議を開き明年度歲入豫算の見積りに關し審議の結果、租稅、印紙收入及び專賣利益收入等に比し二億円增の十六万円と決定したが此の外に同日概算要求の官業收入其他稅外收入を合計すれば明年度普通歲入總額は大體二十二億円見當に上る見込みである、即ち内訳左の如し(單位百万円)(△印は昭和十二年度當初豫算)

租稅	一、四三〇	△一、二三一
印紙收入	九九	△八六
專賣利益	二六六	△二五四
合計	一、七九五	△一、五七一

尙租稅收入の主なる内訳は左の如し

本年度豫算に比し增收の分
一、所得稅增額一億円增收で各々の收分は左の如し
法人所得稅 七千万円
第二種所得稅 五百万円
個人所得稅 二千五百万円
一、營業收益稅 二千八百万円
一、酒 稅 三千五百万円
一、砂糖消費稅 四百万円
一、取引所稅 一千万円
本年度豫算に比し減收分
一、地 租 七百万円
一、織物消費稅 七百万円
一、關 稅 二百万円

卅日頃の閣議で 歲出豫算は決定
計數整理完了を待ち

【東京二十五日發同盟】明年度各省歲出豫算の編成は目下大藏省主計局と各省事務當局間に折衝してゐるが賀屋藏相は出來る限り事務的解決を希望してゐるので二十六日の閣議までに全部の計數整理を終了せざる場合には二十六日は大體の報告に留め閣議正式決定は三十日に持越すこととなる模様である

閣僚を招待 懇談會
地方紙十九社社長が

【東京二十四日本社支局發】地方新聞社社長の閣僚招待懇談會は二十四日午後六時半より帝國ホテルに於て開催されたが、内閣側からは近衞首相、廣田外相、杉山陸相、米内海相等出席、晩餐を共にした後、廣田外相を中心とし懇談の交換を行つたが極めて意義深き會合であつた、本社よりは河村社長が出席した

人事

▲高木小三郎氏(前滿洲國軍政部長) 東京市杉並區永福町四一八へ卜居
▲三宅勇氏(帝國大學教授) 全島一周、二十四日東部より來北(鐵道ホテル)

防共協定を結んで 輝かしき一周年

堅き三國の結合
協定の目的達成に努力

【東京二十五日發同盟】日獨防共協定は今回イタリーの加盟を得て茲に輝かしき一周年を迎へたが廣田外相は同協定に關し左の如き談話を發表した、又駐日ドイツ大使ディルクセン氏、同イタリー大使アウリッチ氏も同時に左の如きメッセージを發表して三國の交誼と同協定の目的達成に努力すべき旨を夫々明かにした

廣田外相の談話

抑々我が國體と永く相容れざる共產主義思想は凡ゆる手段をもつて之が撲滅に努めねばならぬことは申すまでもないが、ドイツ、イタリーは何れも共產主義排擊に反對の點に於て我と志を同じくし茲に三國の防共協定となりたる次第である、故に本協定は利害に基き離合し打算に從つて集散する一般同盟の類にあらずして一國の精神結合である、又本協定は三國各々古く文化に誇り固有の文化を防共の一線において共同に擁護し發展せしめんとする文化的聯盟でもある、獨伊防共協定の效果は現に支那事變に於て我々の眼前に明瞭に現はれてゐるが一方本協定の世界外交史上に於ける劃時代的な意義は尠からず反響を呼び起して居る、帝國政府は過去三、四年來支那側に對し切に防共協定の必要を說き來りしも支那側は之に耳を傾くる所なく、遂にその禍を受くるに至れるは實に痛恨事と言はざるを得ない、今や支那事變の最中に日獨防共協定一周年を迎へ吾人は益々三國一致不動の信念の下に渡洵を超え割線を拓き本協定の意義を發揚し我が外交國策の理想實現に邁進する覺悟と用意を新たにするものである

獨大使のメッセージ

日獨兩國が共同防衞を約して以來茲に一周年、反コミンテルン戰線及び日獨國民の思想が今や日獨兩國民の胸裡に深く浸透したことを滿足をもつて確認し得る、而もこの喜ばしい事實は最近イタリーの協定參加に依つて輝かしい發展を見たのである、吾人は迷ふことなく所信に邁進せんとする大決心の下に世界の政治機構にその所を得、共產主義に對する防壁として平和の真の保障たるべく定められたることに鑑み喜びを感じ茲に協力の新しい年を迎ふる次第である

伊大使のメッセージ

今日祝賀の祭げらるる協定こそ三大國たる日本、ドイツ並にイタリーの國力並に意思を結合するものであつて、右三國は共產主義の破壞的、否定的思想に對して秩序と規律と文化の礎石その物たる家庭、祖國、宗教の大思想の擁護との主義に忠實なるものであります、小官はイタリーの協定參加が同時に貴國との間に既に固く結ばれた親善關係に新たなるものを附加したるものなる事を欣快とするものである

その日その日

○日本國民よ、いま事變最中で殺氣が立つてゐる、時に意見も衝突火花も散る——
○爭ふも宜い、だが斷じて喧嘩は走つてはいけない。ここが大切なところ、凡て冷靜に、理智的に。
○日獨伊共協定の一周年——僅か一年の間ではあるが、效果は大くなる、技も鈍ければ葉も衰る
○國際政局に投じた、こんな巨大な一石も少いだらう
○陝西省の西安は、赤の街南根據地の外に、ソ聯支持の容共基地ともなつた、そして日本軍に取つては"好い獲物の巣"
○"今の上海に於て、支那の主權を確認し得る事實上の根據ありや否"、よく研究して見て貰ひたい
○蔣文官學の大家たちが、上海で干渉の魚の様に寄つてゆく。大來所と一字の責任を分つべき從來
○支那は、日本で失うても支那で[illegible]うとあせつてゐる、[illegible]

無絃琴

年賀狀を官吏は今年に限り廢止したいといふ申合せを各官廳でやり、台灣總督府も之に呼應し止める事に決めたさうだ▲恐らくは固より結構であり、年賀狀のために忙しい時間を割くといふ事も斯ういふ時局では確かに考へものに相違ないしかし十二月中に皇軍が南京をその手中に占領し、國民の間に爆發的な祝賀氣分でも沸騰し"戰捷第一の新年"を心から慶祝し合はうといふ樣にでもなつた場合、官吏だけが此の慶賀狀交換さへしないといふ事は、自身の側から言つても寂しい氣持ちではあるまいか▲この問題につき無絃琴子の許へは、種々の意見が寄せられて來てゐるが、その中に次の樣な"小さい公憤"を漏らしたものがある。"台灣の官吏側は年賀郵便を見合せる事に決定したなら民間側も同樣に止める程度の趣旨を喚起して貰ひたい、その理由は、吾等の樣な民間人は官吏との間に交友が多い。然るに吾等民間人は一々年賀狀を出すが相手の官吏側からは來ないといふ片務的年賀では不愉快極まるからである"といふのだ▲成ほど此議論は人情の一部は穿つてゐる然し要するに此問題は"必ず官吏が率先"などといふ問題が無かつた爲めだらう"などといふ皮肉は別として、大戰捷の第一新年を心から慶祝しようといふ國民的氣持と、大いに緊り固まらうといふ強い意思との綾れ目に見解の相違がある

那は固い、十露盤には敵る——

○だが日本の理解なしに東洋に在る支那の巨大な利權の維持が出來るか否か、こいつは十露盤には敵らぬ程に大きな問題
○張り切りボーイが、勤勞奉仕員と共に全台灣で大變な張り切りかた、此國時の訓練こそ血にも肉にも

腦溢血に罹らぬよう
チウカルチン錠を

腦溢血の危險の倍加する秋・冬は……特にこの保健劑を！

秋から冬へかけて、冷氣の加はるこれから、腦溢血の危險が倍加する時です……。それは、暑さのために擴張してゐた血管が、冷たい外氣の影響を受けて緊張し、血管が著しく狹小となり、そのために血壓が一時に上昇するからです。

腦溢血の惧がある時にはなるべく身體を暖くして飮物を減して腎臟の負擔を輕くすると同時に、血管を丈夫にするやう、血壓を低くするやう特別の保健法が必要です……。この目的に最近、特にチウカルチン錠が賞用されてゐます。

チウカルチン錠は心臟・血管に榮養と活力を與へると共に、血液の淨化器官である腎臟を保護し、心臟の調子を整へるなど血壓を合理的、且つ緩和に低下せしめます。ですから、不快な高血壓も調整せられ、腦溢血や狹心症の危險は未然に防止されます。

錠劑 一〇〇錠 一・三〇
〃 五〇〇錠 六・〇〇

大阪市東區道修町 東京市日本橋區本町
發賣元 田邊五兵衞商店
發賣元 田邊元三郎商店

DC.301

毒瓦斯の製造工場 鞏縣兵工廠を空襲
冠縣、東昌縣にも 爆彈の雨

【〇〇二十四日發同盟】奥谷部隊の制空機は二十四日午後一時半〇〇根據地を出動銀翼を連ねて河南省鞏縣を急襲し更に大黄河上空を經由し鞏縣兵工廠を空襲した、敵は高射砲四門を以て應戰したが我は之に巨彈の雨を降らせ同兵工廠を粉碎して全機無事歸還した、鞏縣兵工廠は支那事變勃發以來盛んに毒瓦斯を製造してゐた工場で奥谷部隊の爆擊に依りその根據が完全に破壞された譯である、尙この日時を同うして我が〇〇航空部隊は中部地區の冠縣、東昌縣南方附近で敵退却部隊を爆擊して多大の損害を與へた

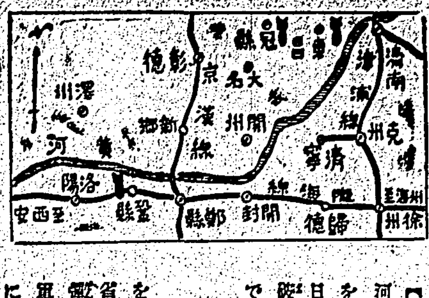

濟南死守に大童

【天津二十四日發本社特電】我軍は事變勃發以來破竹の勢を以て北支四省を席卷し四ヶ月足らずにして黄河以北を完全に攻略し更に黄河上の戰線を示して山東一省を殘し黄河を中に對峙して支那軍と對峙して居るが山東省の支那軍は濟南防衞の為め盛に武器彈藥等軍需品の輸送に大童である、即ち濟南以南の津浦線上の要衝兗州徐州を中心として北上する軍用列車は數日來その數を激増し兗州に於て特に活潑な動きを見せて最後的抵抗線兗州濟南死守に必死の態勢を示して居る

漆黒の闇に船影 接觸・忽ち海底へ
荒鷲桐生兵曹 無念の最期

【東京二十五日發本社特電】支那事變勃發以來中部參加が二十三回我が航空戰史に輝々たる武勳を樹立しその華々しい活躍振りを前線の全將兵から讃讃されて居た桐生政雄三等航空兵曹（〇〇）は去る八日不測の奇禍の為めその輝かしい前途をあたら海底に沈めて了つたのだ、以下はその桐生三等兵曹の死を悼しみつつ二十四日海軍省が發表した同兵曹の勇敢な記錄の一部である

過ぐる八月二十三日我が陸軍の吳淞敵前上陸を初戰として江灣鎭、眞如、羅店鎭、太倉、閘北及び南市一帶の敵陣地爆擊攻擊に任じ目覺ましい爆擊振りを發揮し敵の所謂を舉げて居たが九月下旬〇〇に轉じ南支方面の航空戰に參加し廣東方面の粤漢北停車施設交通機關等の爆破を繰返す事數回遂に廣東海軍航空隊に多大の損敗をした、十一月上旬から再び上海方面の空に轉戰し多くの戰功を重ねたが同月八日杭州無錫間の敵陣地及び敵交通機關の爆擊に際し太湖江沿岸附近に集結せる敵軍攻擊の任務を帶びて午後十時四十分暗夜を衝いて勇敢出發、上海東の浦東に敵軍用自動車約廿台が集結して居るのを發見これを徹底的に爆擊粉碎し見事所定の任務を達成して午前二時十五分任地の上空に歸着したのだが江上に着水しようとした刹那あやめも分かぬ漆黑の闇を通して前方にかすかに一隻の船影を認めたが時既に遲く同船に接觸機體は忽ち江上に墜落した搭乗員中二名は救助され僅かに輕傷を負つた許りであつたが桐生兵曹は機外に放り出されて惜みても餘りある最期を遂げて了つたのである、彼は資性溫厚而も勇猛果敢の勇士で中南支の航空戰二十三回に及び新潟縣出身である

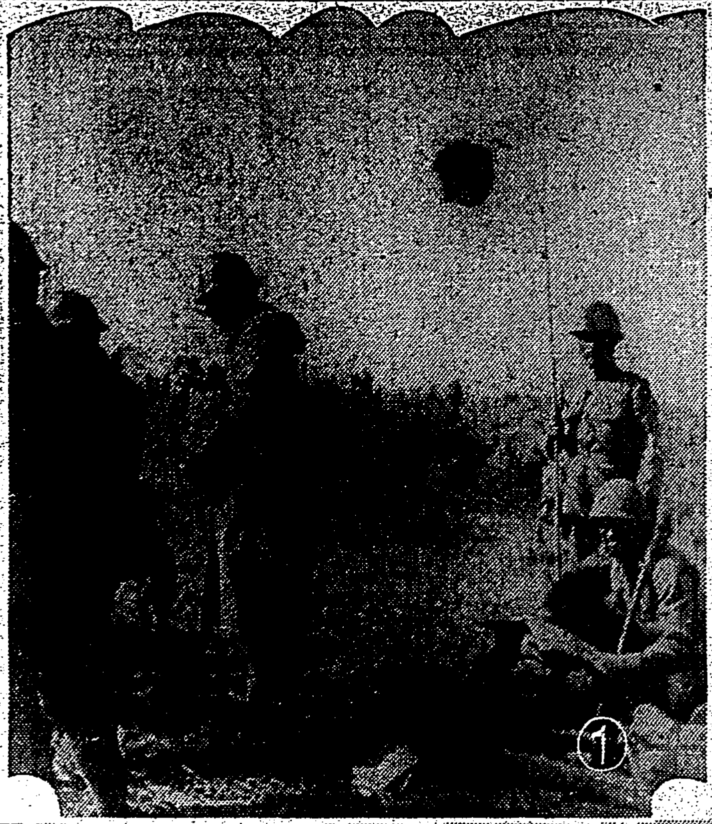

南京を目差して 一、江岸に日章旗翻る 二、遺棄された敵の小船を使用してクリークを渡るわが兵 三、朝霧を衝いて唸らんとする我が中島部隊〇砲陣地（〇〇〇にて）（笹盛特派員撮影）

兵の給料を着服
支那將領のインチキ

【上海二十五日發】支那將領のインチキな事は世間周知の事であるが今回の折目戰で名譽の負傷をして後方に後送された兵のうちで全然給料の支給を受けてゐない者が澤山ある事が發見されて問題となつてゐる、中央からは各將領に所要の軍費として兵一人に幾らと定めて支給して居るのだが何處で誰が着服したのか判らぬが兵には全然渡して居ない、甚だしきに至つては徴募されてから一度も給料を貰つて居ない兵もある、從つて敗戰の際には大いに火事泥をきめる譯で中央では此問題に對して大いに憤慨してゐるが支那の將領とて今威張つてゐる連中も昔は皆この着服組であつたので部下の非行を兎や角云ふ資格は無い譯である

基隆市支會の 國防婦人會
あす初評議員會

【基隆電話】國防婦人會基隆市支會の組織については豫て鄕軍聯合分會の手により準備中の所この程全市に會員二千餘名を獲得、愈々二十六日午後一時から市役所三階會議室に於て六十五名の評議員會合第一回の評議員會を開催し今後の具體的編成方法並に發會式等につき詳細打合せをとげる事になつて居る、發會式は十二月初旬基隆劇場に於て華々しく擧行の豫定で既設各町會婦人會は全部新國防婦人會の一班として加盟するが最初は加盟の豫定であつた遊廓料理屋飮食店三組合の國防婦人團は服裝も違ふ事ではあるし當分の間はその儘殘存させて置くとの事である

ソ聯製飛行機を 一擊で射落す
南京上空の空中戰

【上海二十四日發本社特電】二十四日午後三時四十分頃海軍航空隊中野少佐指揮の〇〇機は折柄の寒空を衝いて南京を急襲した、高橋三原兩大尉指揮の〇〇機は大校場飛行場その他に巨彈を浴せ折柄待機中の敵機八台に致命的打擊を與へ一方池田中尉、古賀兵曹長指揮の〇〇機は三機編隊にて折柄南京上空を飛翔中のソ聯製飛行機を追つて荒鷲の如く是を猛襲忽ちに壯烈なる空中戰を展開、池田中尉先づ敵の一番機目がけて追擊するや編隊を離れた敵一機は小癪にも同中尉機を邀擊し來つたので是を見た杉山兵曹長機は敵機に喰附き一擊の下に射落し、又古賀兵曹長の指揮する〇〇機は〇〇米の上空から敵に喰ひ下り地上二、三十米迄の低空に追詰め敵機二機を完全に擊墜、殘り三機はからくも我軍の猛擊より逃れ這々の體で遁走我方は全機無事歸還した

河北の殘敵 殆ど掃蕩

【石家莊二十四日發同盟】十一月十三日より十八日までの京漢線方面支那軍の損害は死體二千七百七十で內死體遺棄七百九十八、宋哲元軍を中心とする河北省殘敵は全く致命的打擊を受けたこと明白である

間崎要塞司令官 遺家族を弔問
陸相代理の資格で

【基隆電話】間崎基隆要塞司令官は中央よりの命により陸軍大臣代理の資格を以て市郡在住者にして今回の事變に出征名譽の戰死をとげた軍人の遺家族を訪問弔辭を述べる事となり二十五日現在在住遺家族を調査したが一兩日中に訪問の豫定

少年竊盜團
一味七名を檢擧

【基隆電話】基隆市內を荒して居た大膽不敵な本島人不良少年竊盜團一味七名がこの程又も基隆署山本、江崎、鄭進興、鄭火祿四刑事に檢擧された、右は龍川町邱世昌（一六）を團長として羽振りを利かせた謝明和（一七）を顧問とする新生竊盜團で去る十六日基隆驛構內貨物置場から銑鐵半ポンドを竊取した事から發覺したものでそれ以前にも第六岸壁日本通運倉庫に忍び入り三百円の鉄材を竊取賣飛ばした事も判明、目下餘罪ある見込みで引續き取調べ中

白系露人が 國防獻金

【基隆電話】基隆市義重町四丁目に既製洋服類を商つてゐる白系露人のクリブシン君は二十三日午後基隆憲兵分隊を通じて金十円を國防獻金する旨手續方依賴したが、事變以來同君はこれで二回目の獻金で「自分は基隆を離れたらもう食ふところがない、段々寒くなつて商賣もぼつ〱繁昌し出したので此少ですが」と語つてゐた

內地傷病兵の情に 臺灣軍夫の感激
戰友として遇されて

【東京二十四日發本社支局特電】支那事變の為め上海に出征した台灣軍夫台北州蘇澳の鄭炎可及び台南州新營郡の杜某は名譽の負傷をなし目下牛込陸軍第一病院に收容手篤い加療を受けてゐるが何分小遣錢にも窮する狀況なので同所に收容中の內地傷病兵は之に同情し各自持合せの二十錢三十錢の金を集めて右兩君に恵む等全く自分等の戰友として友交を溫めつつある一日新內氏は彼等を慰問し相當の金品を惠與したが右兩名は我々が出征して以來皇軍の手篤い待遇に感泣してゐたが負傷して當地に來るや同じ病院に收容されてゐる內地傷病兵達からは全く親友と異ならぬ交際をして頂き言葉の判らぬ所はお巡りさんが通譯をして下さる等その間に何等內臺のへだてなくいたわつて頂ける事は全く感謝にたへませんと感泣しつつ語つてゐた

帳場から盜む

【新竹電話】新竹市內南門町一ノ四二旅館龍隆屋方で二十四日午前六時頃從業手提末スミ西（三）さんが帳場の机の下に置いてゐた手提金庫を調べた所確に中に入れてをいた現金百四円と沿り寄の大湖郡技手阿部宗平氏から預かつた鐵附金側懷中時計（時價二百五十円）及び蓄音器レコードが紛失してゐるのを發見南門派出所に屆け出た、急報によつて新竹署佐藤、許兩刑事が指紋をとつて見た所二、三年前竊盜犯人として兩刑事が擧げたことのある南門町三ノ一七八林金塗（二七）の指紋に酷似してゐるので目星をつけ同日午後五時頃東門町附近をうろついてゐる林を逮捕した所現金は鳥打帽子の中に時計は懷中深く隱してゐるのを發見因緣淺からぬ兩刑事の手によつて又も縛目をうけることになつた

ジヤピー氏壯途へ
東アフリカへ飛ぶ

【イストル（南フランス）廿四日發本社特電】昨秋パリ東京間連絡飛行のゴール寸前九州の背振山に壯途空しく恨みを呑んだフランス名飛行家アンドレ・ジヤピー氏は直線長距離世界記錄の樹立を目差して廿四日午前ルノー發動機一附のコードロン・エーダロン型單葉飛行機に乘りイストル飛行場を出發し東アフリカエリトリアのマツサワ方面に向け長距離飛行の壯途につく事となつた

大阪銀行でも 年賀狀を廢止

【神戶二十五日發本社支局特電】先には神戶組合銀行にて年賀狀の廢止を申合せたが大阪組合銀行でも二十四日市之島銀行集會所に實行委員會を開いた結果時局重大の折柄年賀狀の廢止を申合せたが三十三行の多數故影響は注目さる

上與二郎牧師の講演 日本基督太平町教會では二十五日から二十七日までの三日間毎夜八時から港町文書館前の同教會に於て上與二郎牧師の講演會を開催する由

代天宮の落成式

【基隆電話】基隆市大竿林の代天宮は數年前より許梓桑氏を建築委員長として改築工事を行つて居たがこの程漸く竣工したので廿五日午前十時から先づ皇軍の武運長久祈願法要を盛儀いて從來の例を破り基隆神社神官の手を煩はして奉祝式による落成式を執行したが當日は矢野市尹以下も多數臨席し雨の割に相當の賑ひを見せた

日本國民の 精神力を絕讚
獨逸勞働戰線機關紙

【ベルリン二十三日發本社特電】ドイツ勞働戰線機關誌アングリツフ紙は二十二日の紙上でソ聯の極東進出に關する長大な論文を掲載してゐるがその中で日本國民の精神力に言及、肉彈三勇士の例を擧げて絕讚してゐる、內容左の通り

ソ聯は空軍の擴張を高く評價してゐる、成程ソ聯の空軍は將來比較的に優秀となるであらう、併し之に對して日本は海上に於て絕對權を握つてゐる、又日本の技術的諸困難は日本獨特の自己犧牲的精神によつて補はれてゐる、物質的な優秀さが勝利を豫言するが如く思はれてゐる時代に斯かる日本人の犧牲的行為は第三者から見ても極めて心強く思はれる、戰車、爆擊機が跳梁する時代に於てすらも精神的な力は最後に一切を決するのだ 一九三二年の上海事變當時日本の兵卒が敵の鐵條網前で肉彈の華と散つたことは日本國民が決して技術的な手段だけによつて破り得ないことを示す好例である

臺灣光瑞會 大谷光瑞氏の來台を機とし二十七日午前八時から新起町西本願寺別院にて第四回台灣光瑞會を開催する由大谷光瑞氏の演題は「現下の支那事情」である

本社工場見學（二十五日）△臺南州麥寮公學校兒童二十五名△臺中州東勢公學校兒童四十一名△臺南州下營公學校兒童四十七名

定期航空 ▲內臺線上り便福岡行ダグラス機（新竹號）は二十五日午前六時二十五分臺北を出發、乘客は蘇田大將、鈴木大尉、中村邦次郎、大川鐵雄、迫本実、山根正吉、松本慶三、永井清一、安里樹千代の諸氏▲島內西線下り便臺南行スーパー機は二十五日午前九時臺北發、乘客は一名

あすの天氣
臺北地方 東の疾風曇後小雨
北部地方 東の疾風曇後小雨
東部地方 北東の疾風曇後小雨
西部地方 北の和風曇一時晴
南部地方 北の和風曇一時晴
概況（二十五日）七七六粍の高氣壓は北支那を蔽ひ南東に移動する低氣壓は本島の天氣は北部が雨他は一般に曇天で北東の強風波稍高し

今晩の映畫
◆新世界館 晝十一時上映 1パラ社ニュース5357號 午後七時〇分 2パラ社ニュース 3吹雪の一頁 4木遣唄一番纏
◆タイゲキ 晝十二時半上映 1愛に生る者 午後八時二五分 2大朝・大毎ニュース 3春姫
◆大世界館 晝十二時半上映 1ああそれなのに 午後七時〇分 2女よ男を拔け 3支那事變特報・大毎ニュース・タイムス
◆國際館 晝十二時三〇分上映 1四つの戀愛 午後七時 2明朗色時代 3朝日世界ニュース
◆芳乃館 晝十二時三十分上映 1大毎日ニュース 2みだれ島田 3大毎ニュース（支那事變） 4天一吉松

高級自動車二十五臺 北臺第一タクシー 城內方面へ 電二一八三 御成町方面へ 電三〇七三 大正町方面へ 電四四九〇 幸町方面へ 電二七〇一 ◎萬華方面へ 電四五八三

咳が烈しく出る 胸が痛む そんな方には ゴリヤウ 議療

VEGELINE 毛髮養料 ベジリン香水 斯界に多大の信用と愛用者を有する フケ、及びカユミを去り脫毛を防ぎ毛に艶を保ち 各百貨店、和洋品店、化粧品店、藥店にあり 東京市日本橋本石町三ノ二 本舖 リーガル商會

●ノーシン 一服で 心氣一轉●

銘酒 賀茂鶴 カモツル 戰勝の祝盃高し秋の空

御火鉢へ梅の香の一粒は室內の空氣を淨化し樂園百花の精を漂はせます 梅の香 鳩居堂 京都市寺町姉小路

風邪は萬病の基 パンコーはカゼの妙藥 各藥店にあり 新原泰生堂

臺日案內 書籍 支那大地圖 寫眞 寫眞機と材料 カメラ フタバ寫眞機部 時計眼鏡 メガネ專門日光堂 料理屋 仕出し 料理 辨金本家 金融 金融 雜件 冬シャツ靴下 村井 洋服 チトセ洋服店 藥種商 喘息にワンカ 吸入用酸素 肋膜 ちぢ 世帶道具 無煙風呂釜 一井商會 洋服タンス 岸喜鑑 平戸の摺味噌 熊崎式姓名學 高速度編物教授 全オートバイサービス

パーマネントウエーブと和洋結髮 御結婚の御支度は 市橋美粧園で

ラフハスドン喇叭吹奏隊 世界に誇る日管製管樂器 日本管樂器株式會社

此人は「血壓が高く やがて腦溢血中風に罹る」 血液の濁りを除き原因から治療せよ 中風も快方 リキシン

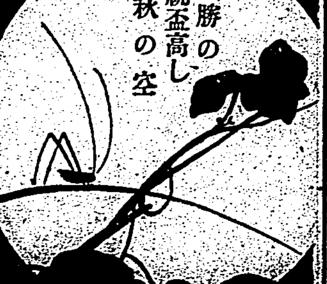

ロート目薬

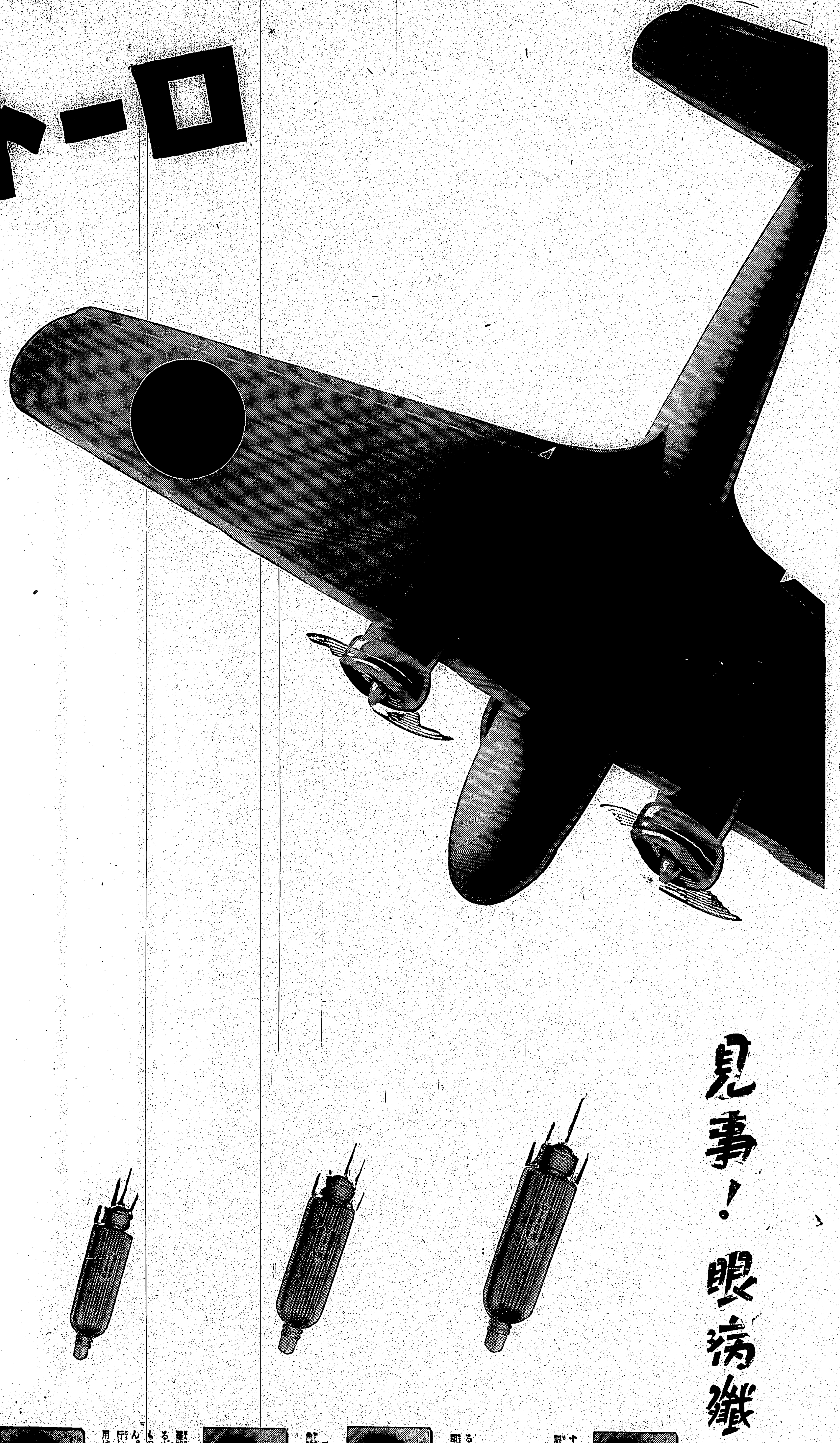

結膜炎

結膜炎は俗に、はやり目・やに目のぼせ目・はれ目等といはれ、眼病のうちで最も罹り易いものです。これに罹ると結膜に充血を来し眼が腫れ、眼脂が出たり、眼に異物感を覚えます。酷くなると絶えず膿のやうな眼脂が出たし視力も障害として来ます。これを治すには、毎朝洗面のとき清水でよく眼を洗ひ眼脂を拭取りロート目薬を一日三回點眼します。」

ロート目薬は、その……

1・殺菌作用で、病原菌を殺し
2・消炎作用で炎症を散らし
3・鎮痛作用で痛みを止め
4・收斂作用で創面、潰瘍面を收縮して分泌物を抑へるなど、それぞれの性能が綜合的に働いて、優れた效めを顯します。

角膜炎

角膜炎は俗にほし目・つき目・かすみ目・たゞれ目等と呼ばれる黒眼の炎症で、黒眼が濁つたり白い星が出來たりして、眼が霞んで見え又はひどく涙が出て眼に疼痛を起すことがあります。療法は大體結膜炎の場合と同じです。

ロート目薬の顯著な殺菌・消炎・收斂・鎮痛の諸作用は角膜の炎症に對して最も有効に働きます。

トラホーム

トラホームは初め結膜に充血や顆粒が出來ますが、別に痛くもないので其儘にして置くと、顆粒は益々殖えて眼球を刺戟し眼に異物感を覺え黒眼がドンヨリと曇つたり、また逆睫毛が生えて眼の形を見にくくするは未だしも、重症に移行して失明に[illegible]することがあります。この眼病は輕いうちに手當をするがよく、酷くなると長引くので、つい治療を怠り勝にするものですが、治りきるまで決して手當を怠つてはなりません。療法は毎朝洗面及び日に數回ロート目薬の點眼を勵行しこれを氣永に續けることです。ロート目薬の優れた作用はよく病勢を抑壓、輕快させて治療を速めます。」

お子様方が[illegible]の時に眼が開けられなかつたり、又急に白眼の部分が赤く充血してゐる場合、それは多くは急性結膜炎の症状です。そんな時には、殊に小兒専用として[illegible]小兒用ロート目薬をお使ひ下さい。シミズ、イタマズ眼によく效きます。

【適應症】
結膜炎・角膜炎・トラホーム
疲勞眼・學校眼炎・眼瞼緣炎
角膜翳・結膜充血・麥粒腫等

俗にのぼせ目・はやり目・たゞれ目・ちり目・やに目・かすみ目・雪目・くもり目・こり目・かわき目・はれ目・めぼし等

藥價　◇小瓶二十錢◇[illegible]五十錢　◇大瓶三十錢◇小兒用二十錢
▼全國到る處の藥店にあり

●ロート目薬の點眼容器

第一　に携帯に便利です
第二　に使用時が輕便で、而もキヤツプがあるから衛生的です
第三　に新案特許の自動式で一滴の無駄もありません

本舗　大阪　山田安民藥房

國定忠次（115）

長谷川伸作　岩田專太郎畫

化けの皮（六）

追手には傷ぐざッとしか聴さないが、今夜、今市の一身に迫つた事件は、今市が見破に變へて死期が近づいたといふ、それに違ひない事であつた。

道中、國定から旅の忠次探しに出た今市は、北信濃へ爪先を向けてゐる忠次を、中仙道の坂本宿で見付け、國定引返しを勸めたが、島村の伊三郎を手にかけて國越えをした身の上では、はいそれではと故郷へは歸れない。法網を潜れるといふ心を形に出さないでは、博徒の道では潔く正しいとしない。これが勸誘である。

そこで忠次は、と、云ふよりも今市がといつて良いくらゐ百方奔走して、松井田、安中その他二三の土地の顔のいい人々から、岩鼻陣屋へ賄賂を贈みこみ、その傳手でそれぞれの方面に、伊三郎十[illegible]なるものを嗅みこんだ。これが成功したので忠次は、早々、生れ故郷へ急ぐ旅、と、なる、行く處ならで歸る處だ、前橋街道の夜道を急いだ、それがさうきの忠次殺ぎ――。

忠次よりは遙かに遅れて草鞋を穿いた今市は、眉み笑ひに眺りつつ歩いた。國定一家の中心になる者が揃り寄いた上は、上州佐位郡の忠次でなく、關八州に與ひなき忠次に仕上げ、自分では強悍られなかつた夢を系の他人ながら、世に稀な生れつきの忠次で、成し遂げてみる氣の今市は、これより更に深くなる渠を空に描いてゐる。

と、何處から後を蹤けはじめたのか、二人づれの武士がある、と、氣つてゐる。

大膽不敵に立停まり、振返つて聲をかけた。

十間ばかり先に素知らぬ態で立話を拗ほつてゐた武士二人は聞えぬ態をしてゐる。

今市はその方へ、つかつか、歩み寄り、二三間に近くなると、

「旦那方は私に何でご用がおありでせうか」

この時の今市は生粹の江戸弁に

今市は男がつくと、ぎょッとなつた瞬間、毛抜合せに度胸が据わつた。

今市は場所を見はからつて、逃げ終せぬと知つてゐる。

「もしもし、そこのお武家様」

「左様でしたか、どうもそんな風にお見受けいたしましたので、失禮ながら申上げてみましたのでございます、して、ご用と仰有いますと」

武士二人は眼と眼を見合せてゐたが、その一人が、

「いや、用はない」

「いや有る」

と、一人の方が喚んだ。

「その方、名は何といふか、承知したい」

「江戸と申します、江戸の釘店に住居いたします。この先の駒形に親類がございまして、それへ參ります。叔母が實は大病でございますので」

嘘と思へない、澱みのないいひ方だ、が、二人の武士は頭から取りあげず、

「國定が本名であらうが」

「野州日光の生れであらう」

左右から鋭く詰め寄つた、が、今市はすこしの變化も見せず、

「いいえ、手前は江戸の[illegible]でございます」

「何ッ。今更未練に隠すな醜態」

「人相年ごろ、符合してゐる」

「何を仰有います。ご胡亂と覺し召すなら駒形までご一緒においで頂きませう」

「默れ。鐵藏、腕を廻せ！」

「神妙に縄にかかるか、抵抗ふと容赦なく斬るぞ」

「何でございます。鐵藏？。泥棒と仰有る？。これはご無態な」

逃げる隙があつたらとツくに逃げてゐる、その隙がないので何彼といつて隙をつくりにかかつてゐる今市の利腕を、隱し持つたる鐵拐の腕で一人が打つた、が、打たせばこそ功に躁した。

と、もう一人の武士が吹んで吐き出すやうに、

「そうれ見ろ、その扱が十[illegible]とやらにある筈がない。御用[illegible]、神妙にしろ！」

抜く手もみせず峰打ち、今市は身輕く躱しざま逃げんとする、横から一人の武士に組付かれた。

今市の絶體絶命が終に來た。

文化史的に見た履物（下）

景氣・不景氣で變る
面白い履物心理
人の性格、氣質も判る

履物の流行といふのはどうであるかとみるに、鼻緒の流行も一面知り流行といふ言葉の意味も一面りあるやうである。新聞紙上で、または賑ふ店で發表される新意流行作品といふものは、どんなものか。履物の色彩が新聞に出る度に變つてゆくものではなし、といつてさう大して變らないものを出すわけにもゆかずといふところから、自然に流行といふことが流行とされるやうになつたのが一つである。これは大阪の履物で、新しいもの好きの、稀れて金が儲かれば嬉しいといふ賣り方の履物屋といへるであらう。

もう一つは社會と關聯との關係、といふ大變なことであるが、これは極く常識的なことで、つまり景氣のいい時には白つぽいものが流行り、景氣の悪い時には黒つぽいものが好まれるといふ具合に、自然に生れるもので、この流行はまた時代々々の人の心理を現はしてゐる。

明治二十七、八年、三十七、八年の戰役後の好景氣の波に乘つて、人の心も浮き立つやうな頃には、下駄の台の薄いもの、履緒の細い華奢なものが流行り、大正九年頃より、ぢりぢりとにじりよつた不景氣が昭和二年の財界パニックで頂點に達する頃あたり、下駄の台も厚く履緒の太いものが流行したものである。

現在では、割合太いのが好まれるが、四、五年來の不景氣の惡い結果で、人心が緊張して堅實味のあることが伺はれる。かうした時代を反映した心理の現れであるところの嗜好が實際要求して生れたものが一般によろこばれ好まれるのである。かうして景氣、財界の變動、地震などの天災を期として、流行はがらりがらりと變つてゆくものである。

下駄について面白い話は、その減り方でその持主の性質とか氣質なりを知ることである。減り方の物凄いのは氣の荒い人、少し減らないのは氣の弱い人、それぱかりか下駄の減り具合又は好みによつて山の手か下町の者かがわかるといふなかなか八卦以上の面白さがある。淺草邊の藝妓は細緒のきついのを好み、新橋の藝妓は割合と緩いものを好む、また役者では職人であることが知れる人は細緒の堅いものを好み、藝の或る域に進んでゐる人は緩いのを好むといふ風である。

草履、履緒等の色の馬鹿鮮明なもの、を選ぶ人は成り上りの人、それもまだ下駄かけ出しです。次第に落ちついた人は洗練された色を好むといふやうである。以前商學校の生徒がよく太い鼻緒を好んだのも、あの頃の生徒が心理的に徹底したある剛健さがあつたためなのだらうと思ふ。

最近は市街の路面が舗装され、

カナ文字ニュース

△ワガ長野、山田兩部隊ハ湖州南方ノ金蓋山カラハゲシクコシャクナ敵ニ對シ上海戰サイショノ山岳戰ヲ演ジ敵ヲサンザンニウチヤブリ二十四日朝山頂ニ日章旗ヲカカゲマシタ

△ワガ航空隊ノタメニ全滅シタ支那飛行隊ハコンドロシアノキモイリデ西安ニ飛行學校ヲツクルコトニナリマシタ。ロシアノ支那援助ハイヨイヨロコツニナツテキマシタ

北支戰線を描く

……正定の古塔……

繪及び文　日本美術院同人　眞道黎明

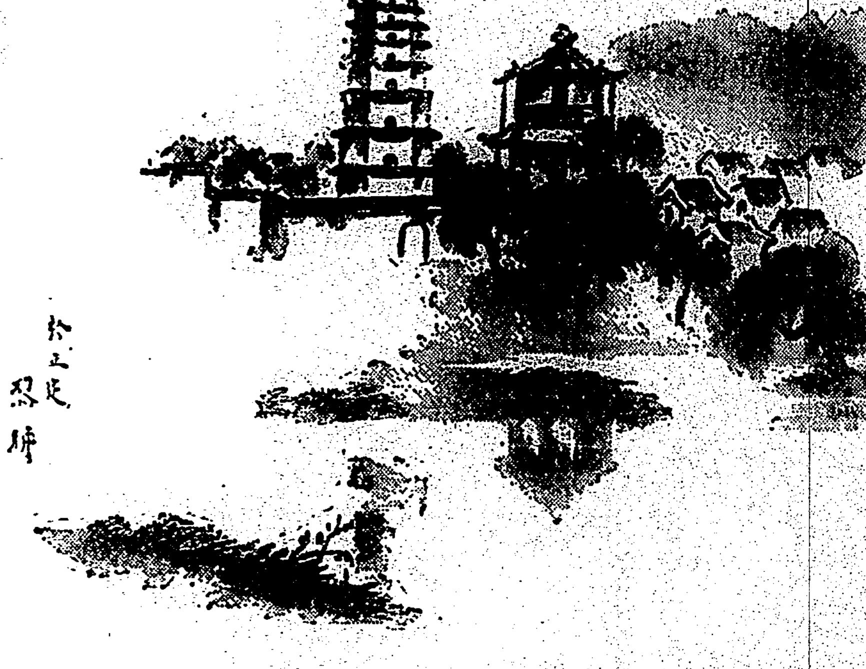

正定は趙の武靈王以來の古都、城内には道敎の廟や佛寺が澤山ある。中でもこの古塔は古色蒼然として九層の塔頂は少し崩れて、草が生え鳥が何となく哀愁を感ぜさせる。

心の底まで戰塵にまみれた自分には好い慰めであつた。

臺日詩壇

選者　魏清德

夕陽紅處白沙堤、急水奔波直向西。

[illegible]

メガホン塔

▲二十四日夜五條位の女の子を伴ひスタンドをお買上になつた方釣銭を間違へましたから御出で下さい（小林質舗）▲男物の洋傘忘れてあります（大正町五條山中）▲月給十二円しかもらつてゐないのにどうして醫師一箱（八円五十錢）も買はれませう（食鐵生）▲官公吏の年末賞與は毎年注意されてゐるが實際は守られてゐないこの際徹底的に廢止しよう（安月給取）▲二十四日入港高砂丸に臨時計お忘れの方保管してあります（基隆大阪商船）▲赤色斑紋ポインター雄犬ジョン迷ひ込み歸りません、同生徒受取つて下さい（御園村一條通新田）▲双葉商會、日高商店、石井眞子、せとや商店、大倉洋行三五自動車商會、山田眞、有働様小荷物がついてゐます（臺北郵便局小荷物係）

有段者十八人拔碁戰

（第二次戰八局の四）

本社主催

先番　二段格　森一石（六目半コミ出）　森氏二勝同三同目

先相先　初段　前田眞淨　審判員　四段　橋本國三郎

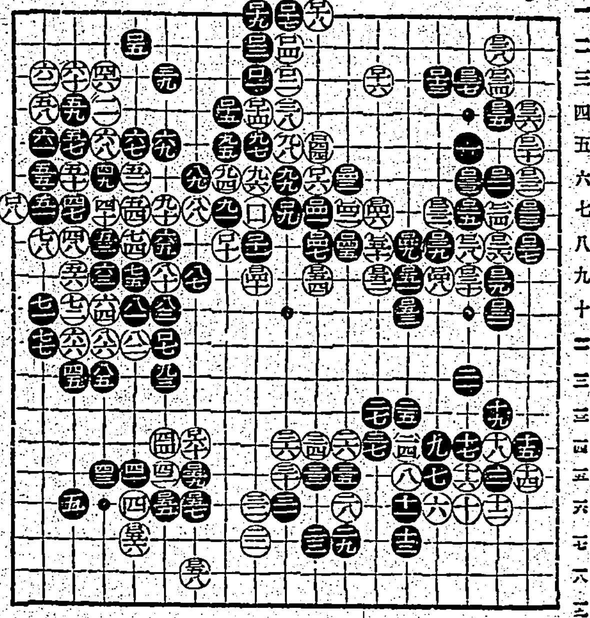

評　稲澤克忠

完成されてゆくに從つて、大正頃より草履の發達が著しく、今日では履物界の王座を占める程になつた。

鼻緒の位置、履心地の履物の台の木地、出來上り加減などが、昨心深にどれだけの影響を及ぼすかを考へると、むしろ慄然とするものがある。忘却され、無視され易い履物が一番注意されてよいものなる所以である。その點一番閑却的な履物は現在、キルクとされてゐる。人の體に重大な役目を果してゐる物の末梢的な色や模にこだわつて、こんなことばかり現や角いふのは至極幼稚の沙汰であらう（完）

商況（廿五日）

臺灣正米市場前場

東京期米前場

大阪期米前場

神戸期米前場

東京短期前場

大阪短期前場

東京銀行實株

東京國債前場

大阪砂糖清算前場

大阪砂糖現物

神戸豆粕前場

大阪綿絲前場

大阪棉花前場

大阪人絹前場

横濱生絲前場

神戸對外爲替

東京長期取組

東京短期取引組合

東京市中コール

日銀帳尻

基隆在庫米（二十五日調）

臺北雜穀肥料

外電（廿四日發 廿五日着）

外國金塊相場

外國銀塊相場

外國爲替相場

紐育株式

外國棉花相場

ナショナル生絲

シカゴ小麥

紐育砂糖

玖馬砂糖

倫敦砂糖

潮汐（廿六日）

淡水

基隆

ハート美人　四絃一聲　需要者一齊に　ハート一聲　姉妹品　シルバーハート　ホワイトハート　御近所の藥店でお勝め下さい

マルカン酢　天下一品　世界に雄飛す日章旗　味界を風靡すマルカン酢　宮内省御用達　名古屋　笹田本店　臺北　笹田商店

ハギレ卸（商報通知）　人絹、朱子、四良、絹ポプリン、友仙毛斯綸、金巾、ネル　新規小賣開業者歡迎御指導仕候　大阪市南區四ツ橋東詰　津村合資會社

バタコのみの　カモス齒磨　たゞの鼠はかへつて人間よりその齒は白く強いです

何、頭痛？素早くノーシンの手榴彈

サーワ固形白粉　芳香入り白粉の素　專賣特許　有害故に禁止されたあの素晴しい白粉「鉛白」に代るサーワ固形白粉が在ります　純無鉛無害で「ノリ」「ノビ」が鉛白以上に優れ、極く少量で汗にも崩れぬお化粧が出來る壓縮乾燥した白粉の素です　併も乾いた儘だとパフの代用になり水さへあれば煉白粉や水白粉が意の儘に出來る便利にして經濟な白粉です。　白・肌色　定價一圓十錢　ミツワ石鹸本舗　丸見屋商店

虫下し　マクニン　のみ易く・よく效いて・害がない　蒼白キ者ヨ汝ノ名ハ蛔虫病者ナリ

止血　トロムボゲン　肺臟脾臟出血抑强力止血劑　喀血　血痰　血尿　鼻血　胃腸出血　月經過多　痔出血　一般外傷　紫斑病等　本劑は最も强力なる臟器製劑にして内服又は注射により迅速且つ容易に目的を達す各大學病院各科に實用せられ多數の驗例あり止血の券手治療法に　臺北　株式會社　藤澤友吉商店

臺灣日日新報
日本夕刊共十二頁
編輯發行人 佐々木
發行所 臺北市京町四丁目廿番地 臺灣日日新報社

社說 北支の開發と新市場開拓 特に茶業者の奮起を促がす

一

皇軍奮戰の勇敢は北支に中支に戰力の限りを發揮し北支にあつては實同相北より殆んど敵兵を一掃し南京の陷落も旦夕に迫つた感がある。斯くて北支の開發は意外に早く實現し華北の一體化を確しての頭の所用は天津を中心として

滿支復旧し既に日本內地よりの資物、砂糖其他の輸出は著増し滿洲國と共に北支は邦品の有力なる販路として多大の期待をかけられてゐるやうである。而して臺灣の主要物資中從來北支に輸出されてゐたものは砂糖を始めバナナ、鳳梨罐詰等特位のもので茶、米等は殆んど輸出を見なかつたのである。就中茶は滿洲國によ北支により寄せず中支及南支にかて包種茶に等しい毛峰茶を主とする綠茶及紅茶を生産し、それが北支に移出せられ外國よりの輸入は殆んどなく支那茶を以て自給自足の狀態にあつたと云へるやうである。

二

聞れば滿洲事變勃發後滿六年餘それまで爪哇茶を主なる販路として年々輸出四、五百万斤に上つた我が包種茶は同事變を一轉機として滿洲國に新販路を開拓し滿洲國人の嗜好に適する茉莉花毛峰茶を主として製造輸出することになり現在では毛峰茶年約一百万斤、紅茶約七八十万斤合せて二百万斤近いものを本島より輸出し爪哇輸出包種茶の激減を滿洲輸出の增加で補ひ滿洲國における消費茶約一千万斤の二割までを本島より供給するに至つたことは當局の指導、當業者の努力に因るとは云へ本島茶業界の為め、又臺灣貿易發展の為めに洵に喜ばしき事と云はねばならぬ。然らば北支への輸出は如何といふに我が國との經濟的提携がうまく成立し又資源の開發が順調に進めば北支五省の人口一億としても滿洲國の人口の三倍に相當する廣大な市場として今後支那茶の外に邦茶の輸入を需要する可能性多しと見るべく此場合邦茶は支那茶と競爭の立場に置かれるとしても滿洲國の關稅每擔三圓一分五厘(內一分五厘は附加稅)を以てして僅且つ輸出に支障なき實狀から推して必ずや北支にかても適當なる輸入稅率が生み出されて邦茶就中臺灣からの毛峰茶や紅茶の輸出が有利に展開するものと見なければならぬ。

三

最近の入電によると北支の砂糖輸入稅は附加稅を撤廢して百キロに付八円(一担四円八十錢)と從來の冀東政府時代の輸入關稅二十四円四十錢に比し實に十六円四十錢の大幅引下げを見、之が為今後の邦糖輸出は大に期待されて居る程である。臺灣今期の過剩糖三百万担として其大部分は滿洲國と北支とだけで消化し得る見込もないではない。それにつけても本島の茶業者が北支といふ有望なる新市場に向つて販路開拓に乗出し、之が障碍となるべき關稅改正促進の為めに運動を開始すべき時機でないかと考へ敢てその奮起を望むと同時に本島と北支との貿易發展につき特に關係官民並に同業組合等の注意を喚起し北支開發の機運に遅れざる様努力奮鬪を期待する次第である。

盟邦獨逸・國を擧げ 防共協定を祝福
武者小路大使主催の晩餐會に 喜びのヒ總統臨席

【伯林二十四日發本社特電】日獨防共協定一周年記念日を期しヒトラー總統は武者小路大使の晩餐會に出席、元首として初めて一國大使の招宴に應じ、斯くて日獨防共協定の固き連帶を世界に示威したが宣傳省では今週を反ボルシエヴィズム、反ユダヤ週間とし防共の精神總動員を行つてゐる、即ち東部突擊隊勞働戰線が先頭に立ち全國的宣傳を行ふ外ヒトラー青年團に於ても二十四日より二十八日までを行動週間として記念することとなつた、動員された機關の一部たる新聞の論調を見るに何れもコミンテルン乃至ボルシエヴィキの鉄腕振りを指摘し日、獨、伊防共陣の有する世界的意味を力說してゐるが特に現在の世界政局に就き左の點を重視してゐる

一、防共三國は公然陰然のコミンテルンの魔手に對し警戒これを排擊せねばならぬ、人民戰線の形態で包む蘇聯を利用せんとするは恐劣である、支那政府も容共連蘇政策により遂に主家をとられる危險が多分にある

一、最近スペイン、ブラジルで益々防共政策の徹底を見てゐるが特に最近數週間以來英國輿論の一部で共產主義の危險を感じ又其の他諸國で漸く親蘇策樹立當時の熱意が失はれつゝあるのが看取される、此の傾向が一般化し且つ強化することを希望する

三國水入らずの祝宴

【ベルリン二十四日發同盟】日獨防共協定締結一周年を祝する記念晩餐會は二十四日午後八時三十分からベルリン日本大使館にて盛大に舉行された、この夜主賓ヒトラー總統は前例を破り出席した外イタリー大使アットリコ氏を始め、獨逸側からヒトラー總統以下リッペントロップ大使、ゲーリング空相、ブロンベルグ國防相等、イタリー側からアットリコ大使、ヴァラニ參事官以下各武官、日本側から武者小路大使以下柳井參事官、大島、小島兩武官等晩餐會は武者小路大使とヒトラー總統の打解けた挨拶に始まり日、獨、伊三國水入らずの交歡を盡げた後和氣藹々裡に散會した

日獨の契り固し 武者小路大使談

【ベルリン二十四日發本社特電】武者小路大使は二十四日夜、日獨防共協定記念晩餐會後左の如く語つた

誠に光榮である、ヒトラー總統も防共協定と其の後着々實效を發揮して更に伊太利の參加をも得たことに對し心から喜んで居られた、よく氣勢の揃つた吾々の宴會の樣で眞實に和氣藹々であつた、こんな長居をされたことは總統としても例がないであらう

周莊鎭、定山を占據 江陰まで僅に九粁

【上海二十五日發同盟】江陰攻略の為め勇敢猛進を續けてゐる○○部隊は二十五日午前十一時過ぎ江陰東南方周莊鎭に入り其先鋒は同鎭西方の定山陣地に一日登陸を敢へした、江陰まで九粁である

長興の陷落も間近し 空、陸呼應して猛擊

【上海二十五日發同盟】長興に向け進擊を續ける長野、山田、岡本各部隊は二十五日早朝擊を開始しその先鋒は長興前面の奥山山頂に一日登陸を敢へし同山頂より長興へ砲擊を浴せつゝあり、陸海軍航空部隊○○機はこれと相呼應して敵陣を擊ちつゝ長興は既に砲擊の三百擊に包まれてゐる

【長興にて二十五日發同盟特派員】太湖西岸長興の攻略戰は長野、岡本、山田各部隊は二十五日長興西方に向け攻擊を開始した長野、山田部隊の先頭は既に長興に迫りつゝあり、長興の陷落は最早時間の問題となつた

長沙を初空襲 軍事施設を大爆破

【○○二十五日發同盟】森永大尉の指揮する海軍渡洋爆擊部隊の精鋭○○機は二十四日午後四時頃長沙攻擊を敢行、敵の要地長沙の上空を襲ひ同驛及機關車庫に大爆擊を敢行し機關庫は大火災を起し其他多大の損害を與へ無事歸還した

長沙の空襲は事變後第一回目で同地は國民政府が交通部を移した粵漢鐵路上における支那軍需輸送の心臟部である

敵機六機を爆擊 洛陽飛行場を空襲

【上海二十五日發同盟】陸軍航空部隊二十五日午後一時三十分發表―海軍航空隊は二十四日洛陽飛行場を空襲地上に待機中の敵機六機を爆破炎上せしめ兵舍、格納庫等を爆破せり

常州、江陰を爆擊

【上海二十五日發同盟】雲一つだに無き絕好の飛行日和に惠まれた二十五日常州、江陰上空には海の荒鷲、陸の隼が翼を揃へて亂舞し敵の各陣營に巨彈を浴せて敵の心膽を寒からしめた、轟く炸裂の音は山野に響き渡り常州市街は忽ち各所に火災が起り火の海と化した

【蘇州二十五日發同盟】二十五日午前十時敵が南京守備の拠点と恃む常州(武進)市內は我が航空部隊の爆擊に依り大火災を生じ目下延燒中である

長興に敵影を見ず

【上海二十五日發同盟】二十五日午前八時陸軍航空部隊河村部隊長の偵察に拠ると長興には殆んど敵影を見ず大曲大尉機は地上五十米の低空飛行を為したが敵より一發の射擊も受けなかつた

南京に巨彈

【上海二十五日發同盟】二十五日午後三時新陸軍航空部隊○○機は○○少佐指揮の下に大谷少佐、前野大尉の指揮する○○機と行を共にし又復南京上空に現はれ大校場飛行場及び軍事上重要施設に巨彈を浴せ爆擊を與へた、この日南京上空及び飛行場にも敵機を見ず

英獨會談は失敗だつた 英佛提携強化か

【ロンドン二十四日發本社特電】ハリファックス樞相の訪獨を契機とする英國外交今後の動向に關しては各種の觀測が行はれてゐるがA・Pロンドン支局によればロンドン外交界の一部はハリファックス樞相の訪獨がヒトラー總統の餘り強硬な要求により失敗に歸した結果、イーデン外相の政治的立場は却つて強化されたと見らる、即ちチェンバレン首相がイーデン外相の代りにハリファックス卿を訪獨使節としたことはイーデン外相が屢々獨裁者攻擊をやつてゐる關係を考慮した為めだが、ヒトラー總統の過大な要求に接して英獨會談もぶち毀れた結果、イーデン外相は再び華々しく英外交の舞臺に登場することとなつた譯である、蓋しイーデン外相の心情たる英佛提携が今更に強化されることは確實で、フランス政府首腦部が英國の招請により近くロンドンを訪問するのもこの間の消息を物語つてゐる

九國條約國會議 豫期の通り結局徒勞 聲明書を採擇して無期休會

【ブラッセル二十四日發同盟】九國條約國會議は二十四日最終會議で聲明書を採擇し無期休會に入つたが同聲明書は會議の經過を附屬に記述した後左の如く結んでゐる

本會議は武力行使を以てしては國家間の紛爭に公正且つ永續的な解決策を見出し得ぬ事を確言するものである、會議は更に紛爭の解決は兩當事國のみの直接交渉に依つては達成し得ずと一般に公認され且つ永續性ある解決條件は紛爭に直接關係ある第三國の協力に依つてのみ初めて達成可能なる事を確信する、會議は九國條約の諸原則に準據して紛爭解決のあらゆる平和的方法を探求するに時を稼ぐ為め一時會議を中止するを適當と思惟する、併しながら參加各國は九國條約に基く義務を有し乃至極東に特殊の權益を保持して居り殊に其の內若干國は極東の事態に極めて緊密且つ直接の影響を受けてゐる事情に鑑み極東紛爭が依然右外國の關心事である事を強調するものである、會議は參加國中の二國が再開して討議を續行するを有益と認むる旨報告した場合には再び招集されるであらう

鈴木中將參內 軍狀を奏上

【東京二十五日發同盟】北支戰線に赫々たる武勲を樹て凱旋した鈴木重康中將は二十五日午前十一時三十分宮中に參內天皇陛下に拝謁仰付けられ軍狀を上奏を為したが陛下には御懇ろの御思召にて御嘉賞あらせられ更に酒饌を賜はり同中將は光榮に感激し午後一時宮中を退下した

堅陣の一角 猛擊で崩る

【東京二十五日發同盟】二十五日

奉答文 松井軍司令官より

【東京二十五日發同盟】大本營陸軍部發表 去る十一月二十日優渥なる勅語を拜したる松井軍司令官の左記奉答は昨二十四日參謀總長殿下より上聞に達せられたり

奉答文 中支那方面に於ける作戰の成功は偏に御稜威の然らしむる所なり今御優渥なる勅語を賜はり臣等感激に堪へざる所特に戰歿傷者に對する聖慮を拜し感泣措く所を知らず臣等益々奮勵努力を重ねて前途の万難を克服して皇軍の威武を宣揚し以て宸襟を安んじ奉らむ事を期す右謹みて奉答す

南支を震撼 廣東を空襲

【香港二十五日發同盟】昨日の我が廣東空襲は敵に多大の損害を與へ久方振りに南方の空を震撼せしめたが我が猛爆は本二十五日も引續き行はれ午後一時半○○台の編隊中陣は南方より先づ廣東東方の要地石龍上空に現はれ猛爆擊を加へ更に粵漢線上に頻擊を現はし罪田驛を中心に大爆擊を加へた

長興、宜興をも猛爆

【上海二十五日發同盟】陸軍航空部隊藤村、西崎、野中各主力部隊は三木、千田兩部隊、天谷、谷口兩少佐、江草、大村、大西大尉、小倉、野中、松尾、北島各中尉指揮下の○○機と呼應して二十五日早朝より江陰、常州を爆擊したが更に長興、宜興、丹陽附近に飛び敵の陣地に爆擊を加へるとともに地上部隊の猛進擊に協力し潰走の敵に大損害を與へた

午後七時大本營陸軍部發表 我が部隊は二十一日以來無錫附近の敵を猛攻中なりしが廿五日午前十一時遂に完全にこれを攻略せり、無錫、江陰の陣地線は支那側の多額の國帑と三年の日子を費して構築せる陣地にして新銳編成部隊を配置し太湖南方陣地、湖州の線とともに南京防衛の堅壘と恃み、且つこれが死守を誓ひたるものなりしが、今日無錫の陷落を見るに至りて南方の擁京たる湖州の占據とともに南京の防衛を著しく危からしむるに至れるものと云ふべし

敗走兵追襲

【上海二十五日發同盟】海軍航空隊千田、三木兩部隊は二十五日午前、午後に亘り無錫後方陣地より西方並に北方に潰走する敵に猛追

南京は戰々兢々 クーデター說も流布

【上海二十五日發同盟】皇軍の進擊迫るに伴ひ南京大本營は市內外の防備擴張に必死の努力を拂ひ、曩に唐生智の南京衛戍司令任命を見たが市內行政には馬超俊師長が當り謠言亂れ飛んでクーデター說さへ流布され南京の治安維持は大本營の實權を掌握する大本營秘書長張群の麾下に隷屬することになつた

汪精衛漢口に引揚ぐ

【上海二十四日發同盟】國民政府の南京撤退に依り汪精衛は曾仲鳴を帶同、二十二日午前漢口に到着したがこれと前後して二十三日漢口に引揚げを終つた國民政府要人は左の通りである

監察院長于右任、立法院長孫科、行政院秘書長魏道明

ご難の外交官 ソ聯で大量粛正工作

【東京二十五日發同盟】スターリン氏の獨裁政權強化を目的とするソ聯の粛正工作は在外大公使の身辺に及び既に罷免又は行方不明となつた外交官は三十餘名に上つてゐるが二十五日某所入電に依るとソ聯外務人民委員リトヴイノフ氏の罷免は確實の模様でリトヴイノフ氏の失脚は粛正工作の鍵となつたポゴモロフ(支那)ユレネフ(ドイツ)カールスキー(トルコ)ダフーチャン(ポーランド)オトリスキー(リスアニア)コロンタイ(スエーデン)ライビット(日本)等の在外使臣の多くが同氏の腹心たる部を得ずして罷免又は行方不明となつたのに對しスターリン氏の懐刀と言はれる內務人民委員エジョフ氏に對し嚴重抗議した所却つてこれが祟してリトヴイノフ氏自身の身辺が危くなり遂に罷免される運命となつたものでその後任には外務人民委員次長ポチヨムキン氏が擬せられて居り更にリトヴイノフ氏の直系と見られてゐたトラヤノフスキー(米)マイスキー(英)スリツト(佛)シュタイン(イタリー)等の各在外使臣までが犧牲となり罷免又は行方不明となつたがこのエジョフ氏の粛正運動はソ聯の外交政策に一大轉換を齎すもの成行注目されてゐる

對支問題委員會 商工會議所に設置

【東京二十五日發同盟】日本商工會議所では戰局の進展に伴ふ對支諸問題の重大性に鑑み二十五日の總會に於て對支問題委員會設置の件を可決、同時に聲明書を發表しただと

白耳義新內閣 漸く組閣を完了

【ブラッセル二十四日發同盟】ジヤンソン氏は去る十九日レオポルト三世陛下から組閣の委嘱を受けて以來、直ちに組閣工作に着手、屢々難關に逢着したが二十四日漸く組閣を完了した

任警部補(四十七円) 巡査部長 大首 敬之
命新竹警司法係
任警部補(四十八円) 巡査部長 谷澤 正一
命新竹郡關西分室主任
任警部補(四十七円) 巡査部長 中山秋二郎
命桃園郡大園分室主任 警部補 川野 □□
命警務部刑事課搜查係長 警部補 吹野 明
命竹東郡司法係主任 警部補 徐 秀 □
命苗栗郡外勤主任

齊藤氏、府評重任

高等法院長の總督府評議會員の任期が滿了したので總督府では二十五日附で左記の通り府評議會員の任命を發令した

法院判官 齊藤 三郎
總督府評議會員を命ず

陸軍辭令

【東京二十五日發同盟】二十五日左の如く發令された

任陸軍少將 歩兵大佐 飯塚慶之助

人事

▲眞木勝太氏 二十五日來北(鐵道)

天無口

抗日抗日一点張りの陰で、頻に謠報を放つて來た上海の言論界も民衆の煽動に努めて來た過程を辿る除儀なきに至つた、これを擁ぎてゐた背後に根本的な異變が起つてゐるのだから、その出店であつた新聞雜誌が健在を續け得る筈は無いよりない▲世界言論の動向に暴く上海言論界の正道復歸は不能か、といふが、然しあの程度では未だ徹底しない、これは根本的に叩き直して貰はなくてはならぬ問題、それと同時に、こちらにも正々且つ積極的にさう手ッ取り早く行かぬかも知れぬが

軍事參議官 陸軍最高部と會同

【東京二十五日發同盟】陸軍では二十五日午前十時より陸相官邸に最高部並に軍事參議官會同を行ひ閑院、梨本、朝香、東久邇各宮殿下始め寺內教育總監、中村東京警備司令官等出席、杉山陸相、町尻軍務局長より支那事變に關する一般情勢につき報告するところあつた

農林省案骨子

【東京二十五日發本社特電】農林省案の骨子は穀物の豐富低廉なる供給を目標として資本金八千万円程度の半官半民の穀物會社を設立し五年後に於て五十万噸程度の穀物を右特殊會社に製造せしめんとするものであり右に要する經費は十三年度豫算に計上要求してゐる

商工省案骨子

一、五年計畫は民間會社の增產を奨勵助成することにより達成し得ること

一、助成方法としては民間會社の新造設備に對する免稅特典期間(現在は新設後三年間免稅)の延長或は十年延長(現在は暫定り二年間)の補助等の方法を採用することとし經費は臨時外國為替資金による

內、農、商三省の豫算復活を要望 民政黨が賀屋藏相に

【東京二十五日發同盟】民政黨では二十四日午後四時より本部に政務調查會を開き明年度豫算に關し民政黨の國民生活に關係ある內務、農林、商工及び鐵道各省の豫算が削減されたことは今日の時局に於て甚だ遺憾で、これが復活を要望し強硬な進言をなすことに決し、先づ同日午後六時二十分首相に賀屋藏相を訪問し內務、農林、商工三省の豫算復活につき大局上から復活を要望した

新竹州警務部異動

【新竹電話】新竹州警務部では二十五日左の異動を發令した

任警部(七級) 命竹南郡司法係主任 警部補 鍾 日 紅
任警部(六十二円) 命新竹警察署保安主任 警部補 早川 喜三
任警部(六十二円) 警部補 鈴木 喜□
任警部(六十円) 命警務部衛生課

桑名司令官榮轉 二十七日發で赴任

【馬公二十五日發】桑名司令官は二十四日○○に榮轉の命を受けたが二十七日發で赴任の豫定、後任は市木少將で同日二時當港着

多難なりし一九三七年を省みる 世界的話題と收穫の總決算 十二月號 定價八〇錢
世界の論評と解說
九ヶ國條約會議後の列強
英・伊地中海爭鬪戰
日・獨・伊防共協定の成立
北支の建設をどうする
北支の新政治の指導
北支開發の具體策如何
日支經濟ブロック論
列强總動員計畫の全貌
對日戰準備のソ聯
防禦が主のフランス
米國の產業動員法
新發展に備へるイタリヤ
いよく充實するドイツ
特種と暴露記事
英國の極東政策を暴く
支那を操る英米財閥の正體
ソ聯の防諜工作
世界の隅々からのニュース
支那の戰線夜色
蔣介石放送演詞
世界知識

科學畫報 十二月號
超長距離砲時代來る
イタリアに誕生の航空都市
大峽谷シパテンブル探檢
北支の氣候と農業
宇宙の一代記
日本の誇る發明
三波石峽探勝記
戰爭と化學工業

大人が見ても面白い
子供の科學
十二月號大評判 定價五十錢
陸軍幼年學校案內
東京市神田區錦町三丁目
誠文堂新光社

歳末市況 對策として 金融難の打開

廿四日臺北商工會より 臺銀及督府へ陳情

去る廿二日臺北商工會では年末を控へ、[illegible]市況打開[illegible]の爲め商工業者會議を開催、中辻[illegible]以下を[illegible]件、年末資金[illegible]件、市況[illegible]件等について種々協議する所があつたが同會では二十四日更に中辻[illegible]工部長と[illegible]の結果、[illegible]年末資金の貸出緩和方を陳情後督府に山岸金融課長を訪問、種々具體的な意見を具申する所があつた、尚消費節約について[illegible]市況の惡影響をさける樣申合せる所があつた

石炭運賃

基隆—高雄間 倍額引上げか

船會社より炭商に交渉開始

[illegible]基隆高雄間の[illegible]十月、十一月兩月間に[illegible]するのでこの機會に[illegible]大連汽船等[illegible]チャーター料值上りを理由に從來の値から二圓内外を一[illegible]引上げる事となりこの旨石炭商に交渉を開始した、之に對する[illegible]高雄間の[illegible]は五圓七十五錢乃至七十五錢の内十二、三萬[illegible]が貨車不足の聲さへある今日[illegible]鐵道輸送[illegible]となるかも問題とならうと見られてゐる

移出米運送店組合 手數料大巾引上 米商側は大恐慌（高雄）

【高雄電話】高雄移出米取扱運送店組合では[illegible]數料大巾引あげをなす事に決定十一月一日より實施する事となり十一月二十日に至り始めて正式に交面を以て各取引先に通知を發したが、今日の船賃、[illegible]手數料等の[illegible]を理由に、[illegible]不滿を抱いてゐる模樣で其成行は注目されてゐる

出廻り調節に 籾貯藏を奬勵

數量は前年通り 四千六百六十餘萬斤

[illegible]米の出廻り期を控へて[illegible]出廻りを調節するため督府では[illegible]十二月一日より[illegible]籾貯藏を實施することとなつた、數量は前年同樣四千六百六十餘萬斤である、品[illegible]州別貯藏數量は次の如くである

州別	貯藏決定數量
臺北	七、二九六千斤
新竹	七、九九九
臺中	一八、三四四
臺南	一〇、六六七
高雄	二、三六〇
計	四六、六六六

籾貯藏に對し 銀行融資が減少 産組では對策に心痛（臺中）

【臺中電話】臺中州下第二期作[illegible]籾貯藏數量は一千八百三十四万四千斤にして[illegible]臺中州では十二月一日より[illegible]の爲め三分の一、[illegible]二十四日現在で[illegible]

臺南州四工場 製糖開始期

【臺南電話】臺南州下の各製糖工場中その[illegible]開始の豫定せるもの左の如し

工場	月日	豫定
鹽水港岸内	[illegible]	[illegible]
明治蒜頭	[illegible]	[illegible]
昭和玉井	[illegible]	[illegible]

日本鑛業總會 三毛菊次郎氏 取締役に選任

日本鑛業は二十四日午前十時東京[illegible]

鐵道部の 貨物ダイヤ 來月より變更

鐵道部では[illegible]年の通り十二月一日から貨物列車のダイヤを變更して能力の増大をはかることになつた、本期ダイヤは前年度に比して各區間とも常時は一乃至二列車、臨時は二乃至五列車增となつてゐる、なほ各區間の列車回數は十月十七日本紙既報の通りである

樺山貨物驛 廿日落成式

臺北の貨物專用驛たるべき樺山驛は十二月一日から業務開始される[illegible]新驛舍の落成祝賀を行ふことになつた、然し時局柄諸式[illegible]に取行はれる由である

本期產糖輸送 貨車準備は潤澤 鐵道部では自信タップリ

【高雄電話】本期産糖は既報の如く[illegible]鐵道部では[illegible]貨車は新造車が增加してゐる[illegible]一日[illegible]ないとされてゐる

臺灣農產業の 新らしき使命（終）

熱帶重要植物は南進の楔

總督府殖產局技師 一番ケ瀨佳雄（述）

以上私は[illegible]國力の伸長と共に我が[illegible]

南方 [illegible]

一朝 [illegible]

善隣 [illegible]

牛肉崎油坑に ガソリンプラント

工費百萬圓を投じて 能力日產四十五石

【臺南電話】台南州新營郡白河庄牛肉崎油業出張所では昨年四月始めて多數のガスが噴出したので工費百万円を投じ近代科学の粹を集めたガソリンプラント—プラント及びカーボンプラント—二プラントを建設すべく同年夏着工したものがさきに竣工しカーボンプラント—プラントのみ操業を開始して居た所万般の準備も整ひ本月末ガソリンプラントの試運轉を行ひ本年末頃より運轉連續の運びとなつたガスは牛肉崎及び六重溪油田より[illegible]（寫眞はガソリンプラント）

臺灣炭業組合を 強制組合に改組

斤先掘も包含に決す

今年一月創立を見た台灣炭業組合は[illegible]

乳牛を改良增殖

臺灣で煉乳を造りたい 北海道と臺灣との比較

[illegible]河井浩氏は[illegible]

棉作を [illegible]

南部の [illegible]

丸糯の移出 年内五十萬袋

手當一巡後は警戒

北海道 [illegible]

雜種牛 [illegible]

丸糯も一服

期米低落に 丸糯は頭打ち 蓬萊も急落

勸銀が積極的に 中小工業へ貸出を決定

【神戸二十五日發本社特電】[illegible]

政府米を處理

内外商況欄（廿五日着電）

米期 東京軟派猛烈賣 利喰も添うて不勢

堂島米況前場

堂島米況後場

堂島南建按除俵合

同主なる手筋

堂島雜觀

米界餘聞

東京期米後場

大阪期米後場

神戸期米後場

大阪正米標準値

東京銘柄清算前場

絲況 大阪綿絲後場

株式 長期は闇氣配 短期新東新鐘不味

兜町前場況

兜町後場況

東京短期後場

穀肥 神戸豆粕後場

神戸硫安相場

神戸穀肥市中相場

下關麥粉相場

大連特產前場況

爲替 臺銀建値（二十五日）

大阪重要商品

大阪砂糖現物

砂糖 年末接近で活氣

大阪砂糖清算後場

橫濱生絲後場

大阪人絹後場

大阪棉花後場

大連特產前場

大連特產出來高

大連特產在荷高

島内商況

正市 期米續落に 一齊投崩す

一月五日限を 十日限に變更 正市より發表

正市は大商盛 廿四日の取組 本年の新記錄

臺灣正市後場

臺中米價（二十五日）

臺米現物相場

高雄在庫米

大阪短期後場

大阪短期日步

大阪株式短期取組

財界 株界

（北）（濱）（展）（望）

高雄競馬
十一月廿七日（土曜）廿八日（日曜）
十二月四日（土曜）五日（日曜）
於 高雄市前金常設馬場
主催 高雄州畜產組合聯合會

料理 竹巴
御宴會特に勉强

近海郵船 基隆出帆
門司神戶行 富士丸 大和丸 上海內地行 香港廣州行 相模丸 香取丸

大阪商船

大連汽船

ダンダンは 風の妙藥
發賣元 台北 信生堂藥舖
[illegible]

毛布は秋本
日本毛織會社外各會社製品豐富在庫

大磯小兒科
醫學博士 大磯友明

ダットサン 乘用車とトラック 御試乘歡迎
台灣總代理店 海野商店自動車部
台北市 電話四六二七番

防衞團又ハ各團體用卷ゲートル
卷ゲートル 發賣元 勝芳商行
臺北市太平町二丁目 電話六四七番

神戸牛肉便船毎に直輸入
ふじ島牛肉店

くすりをあわせます
處方調劑致します
信生堂藥局
電話三二八九番

科學

世界の珍獸 ハイラツクス
象の骨骼を備へ外見は兎に似る

亞細亞の小動物かあの極めて大きな象と大王に其の骨骼が酷似してゐる、といふ興味ある動物學話――それは「ハイラツクス」と稱する小動物である、此の動物は其外形も習性も共に兎によく似てゐる、從つて一見兎の骨骼と同じであらうと思ふ筈であるが其の實は大いに異るものだと動物學者はいつてゐる

×

ハイラツクスは分類學上では蹄類動物に近く其足の構造は大小の左こそあれ、象の足の骨骼に酷似してゐる動物であり、で、兎と異る理由はまづ其齒であつて齒が一部分は兎と同樣の所があるに拘らず、上下顎部にある臼齒の構造は犀類の臼齒に等しいのである、だから英國の動物學者サツトワルド氏は兎と間違へるなど、甚だ危險だと論文に書いてゐるさうだ

×

全體の骨骼について見れば其の尾骨は極めて短かく頸骨は他の動物に於けるが如く全く缺けてゐる、前足には五本の指があるが外部からは四本の指が認められ其の最も外方に在るもの（第五指）は頗る短く、又拇指は僅かに痕跡を留めるのみで外部からは見えない

×

後足には三本の趾が明らかに認められ、其の最も內方にあるものは長い鉤爪を備へ、其他は前足の指と等しく、短くして蹄の扁い爪を備へて居る、此点も亦犀に似て居るが、象の足の骨骼に一層よく似て居る。次に其の外貌について記せば、口吻は尖り、耳は小形にして円く、體面は厚い毛皮を被り其の色は、殆ど一樣にして著しい斑紋はないが、毛の長さや、色彩等は種類によつて相違がある

×

此類に屬するもので、現今知られて居るものは約五十種あつて、アフリカ、アラビヤ、シリア等に產し、アフリカ南端のオランダ植民地では此の動物をクリツプダース（岩狸）と呼んでゐるが、併し狸とは何の關係もないものである東京科學博物館にこの標本が一個あるが、それはアフリカの高地產のもので、日本唯一のものである

牛皮に代る 鮫皮の大資源
臺灣は最も優秀な蒐集地

最近漸く擡頭して來た我國の水產皮革工業は、戰時態勢の確立と輸入の高度制限によつて、獸皮革代用品として遂にクローズ・アツプされて來た。

我國では家畜の飼育普及して、その產出はあるが、需要が莫大なため、年々その巨額のものを海外から仰いで居り、その輸入額は昭和十年には二千六百三十五万円、同十一年には二千九百八十五万円に上つてゐる。地積の關係から將來も到底その需要を充し得ることは不可能であるが、幸ひ四面海に圍まれ水產動物に富み、世界有數の漁業國であるから、從來廢棄して顧みられなかつた之等水產動物の皮の利用を考慮するに於ては海外輸入原料の幾分を節約し得るのである。

◇

では製革原料として如何なるものが用ひられるか?――先づ魚皮のうちで最も有望なものとしては鮫、鱶、鯛等が挙げられてゐる。

鮭の皮は昔からアイヌ人が最も原始的な方法、即ち鮭の皮を適當に乾燥した後、これを口中で皮質をよく嚙みこなし軟化して履物などとなし靴を造つて使用した位であるからその皮質は製革には好適である。

漁獲數も相當大であるが、從來の營業者間の慣習では鮭皮も同樣だが、魚體が主として皮付きのままで處分されてゐるので、これ等の皮が多量に且つ安價に得ることは困難とされてゐる。從つて現在のところ、海豚、うつぼ等の皮と同樣、珍稀革として少數製造されてゐるに過ぎない。然しこれは原料皮の蒐集問題が解決すれば將來有望なものである。

次に鮫であるが、我國ではかまぼこ、ちくわなどの原料として、その肉を使用するが、皮は廢物として顧みられなかつたものだ。然し魚體が大きく、皮質もまた優秀で、且つその漁獲量も相當あるので、水產製革原料としては最も有望なものである。

鮫革の最も誇りとする所は、その銀面（革の表面層）の強靱性で、靴の甲革として用ひる時は絕對に皮面に割目、擦過傷等を生ずることなく、又手提鞄、帯入等とする時は半永久的の耐久度を示す、又この銀面は非常に緻密で堅牢であるので磨擦に對する抵抗力は牛革の數倍の丈夫さだ。

勿論、革の強靱性といつても、用途に依つて測定法が異なるので動力傳導用の革ベルトとしての場合は鮫革も牛革には未だ劣るが、甲革として靴を造つた場合は、その耐久力は極めて丈夫であるからこの方面の代用品としては先づ申分ない。

◇

そこで本邦における鮫の分布状態は如何かといふに、北は北海道樺太から南は臺灣、南洋に至る海岸線の何処でも漁獲されるのだから、條件は良い。

先づ北海道沿岸に漁獲される油鮫は、一年間約五百万尾に達するこの鮫は魚體小さく皮質も劣鮫だが、その漁獲數量が比較的大であるので、革原料として相當興味あるもの、また三陸地方から九州に至る太平洋沿岸で漁獲される鮫は大部分吉切鮫で、これは皮質が若干脆弱の嫌があるが、その數量は最も多く、所謂近海鮫皮の代表的のものである。その漁獲量は年約二千万尾に上つてゐる。

臺灣は最も優秀な鮫皮の蒐集地で、ヤジ鮫最も多く、その他撞木鮫、ドタ鮫、アオ鮫、アラス鮫等で、その漁獲量は年約十万尾である。南洋は更に鮫の豐庫と云ふべく、その種類數は無數鮫といはれ、その型も一般に大きく皮質優良で製革原料としては最適のものである。

やがてこの無盡の豐庫、赤道直下の海に、鮫一匹の價を見出す時も來るであらう。

舊世界の遺物 兜をつけた鳥
南洋、アフリカに棲む犀鳥 鼠や蛇を食ふ獰猛さ

犀鳥――犀鳥は巨大な嘴と兜を有する点でまづ人々に奇怪な感を與へる鳥である。米國ではこの鳥をライノセロス・バードといひ、日本ではホーンビルの直譯を取つて「角鳥」と呼んでゐるが、決して一種の鳥を指すものではなくて、二十二屬八十餘種を含む犀鳥科に屬する鳥の總稱である。

この鳥の中には犀の角の樣な立派な兜を有してゐるものもあるが、ロブオセロス屬と稱される犀鳥の如き兜の發達が極めて惡いものもある。日本には大學や科學博物館にセレベス產ヒドロコラツクス・ミンダネンシスの外八屬八種の標本がある。犀鳥は佛法僧目佛法僧亞目の犀鳥科なるカワセミやハチクヒなどと同列にあるもので鳥類學上から特色のある鳥である。

×

處でこの鳥は舊世界の熱帶及び亞熱帶地方のみ分布して居る、即ちアフリカ、印度、ビルマ、シヤム、マレイ半島及びマレイ諸島、フイリツピン諸島がその範圍である。嘴は巨大で頑丈、口の切れ込は深く、嘴の基部には兜が發達してゐる。兜といつてもそれは嘴の一附屬物なのである。

だから鷄の肉冠等とは同一視すべきではない、兜は中が空であるが、巨大な嘴と共に可成り重いものである、眼瞼には良く生え揃つた長い睫があるが、これは鳥類には珍らしいことである。翼は比較的短小、初列風切羽十一枚、次列風切羽十九乃至十六枚、尾羽は十枚、脚は極めて短かい、第一趾と第二趾とは僅かに基部が癒合し、第三趾と第四趾とは遙かに長く癒合して居る。

×

習性――元來樹上生活に適した鳥で、一對乃至數羽集つて森林中に棲息し、時々草原に降りて食をあさる、樹の實や諸種の昆蟲類やその幼蟲などを好んで食ふが、大型の犀鳥になると鼠や小鳥、蛇等をも捕食する。

犀鳥の營巢方法は極めて興味あり、珍奇獨特のものである。彼等の巢は雌雄二羽の共同で高い樹の空洞に營まれ、雌がその中に一個乃至四個の卵を產むと雄が共空洞の入口に壁を作る、その壁は勿論外敵を防ぐためであつて雌がその嘴を出すことが出來るだけに孔を殘して作る。この壁は泥、粘土、糞、木屑といつたものを嘴で捏り上げて作るのだが、彼の大きな嘴はこの時コテやヘラの役目をなし、見る見る堅牢に出來上る。さうして卵の孵化するまでは雄が外部からせつせと餌を運ぶのである。（寫眞は世界の怪鳥「犀鳥」）

改造 十二月號

特價 壹圓 送料五錢
東京市芝區新橋七丁目 振替東京八四〇番 改造社

戰時化を急ぐ政局
內閣改造論…鈴木安藏
大本營設置論…渡辺幾治郎
近衞內閣の前途…寺池 淨

戰果全收と財政調整…阿部賢一
新電力統制案について…岡 邦雄
一九三七年を送る日本…戶坂 潤
氷雨 葉山嘉樹
吳佩孚訪問記…岡野增次郎
▼地中海の海賊…高穗邦太郎
九國條約會議と日本…横田喜三郎
日獨伊協定の波紋…岡田宗司
謎都上海（第一信）林 守仁
▼北四川路・閘北の市街戰…和木 喬
▼事變下の就職戰線…島田習作
▼甦へる蒙古とその人々…竹內夏積
▼日獨庭球觀戰記…松岡
戰時經濟における組織と計畫…有澤廣巳
浙江財閥の今後…小寺 純
日產の大陸進出と滿鐵の改組…小島精一
◆消費統制と婦人…山川菊榮
◆支那の文化人は今何をしてゐるか…平山 弘
◆安價な楊貴妃…田中貢太郎
◆國民體力考查…龍田成男
◆聽は語る…長谷川如是閑
◆上海漫語…內山完造
從軍記者論…丸山幹治
軍部と北支工作…和田日出吉
わが陣中日記…ムツソリーニ
山莊雜記…野上彌生子
北支行…杉山平助
（寸評欄）◆事變下の滿洲を歩きながら……長與善郎
支那海往復記…高田 保
良心への期待 ジイド
▼事變下の思想・文藝家列傳…吉田四郎
▼戰時のわが外交陣…小高平三
▼戰時歲末風景…岩崎 榮
▼赤軍巨頭銃殺の前夜…久野豐彥
帝國大學と私…木下尚江
新萬葉集 齋藤茂吉 尾上柴舟
・世界情報・日本經濟月報・財界聽書・
マクドナルドの思出…木村 毅
上海雜觀 本誌特派員 三好達治 （插畫）清水登之
大戰時代の英國（四百十枚連載）…牧野義雄
「持てる國」と「持たざる國」…山上淸一郎
川越大使の心境…北村洋一
日清戰爭と福澤諭吉…小泉信三
小說 菊の花章 芹澤光治良
小說 かげろふの日記 堀 辰雄
小說 春宵 近松秋江
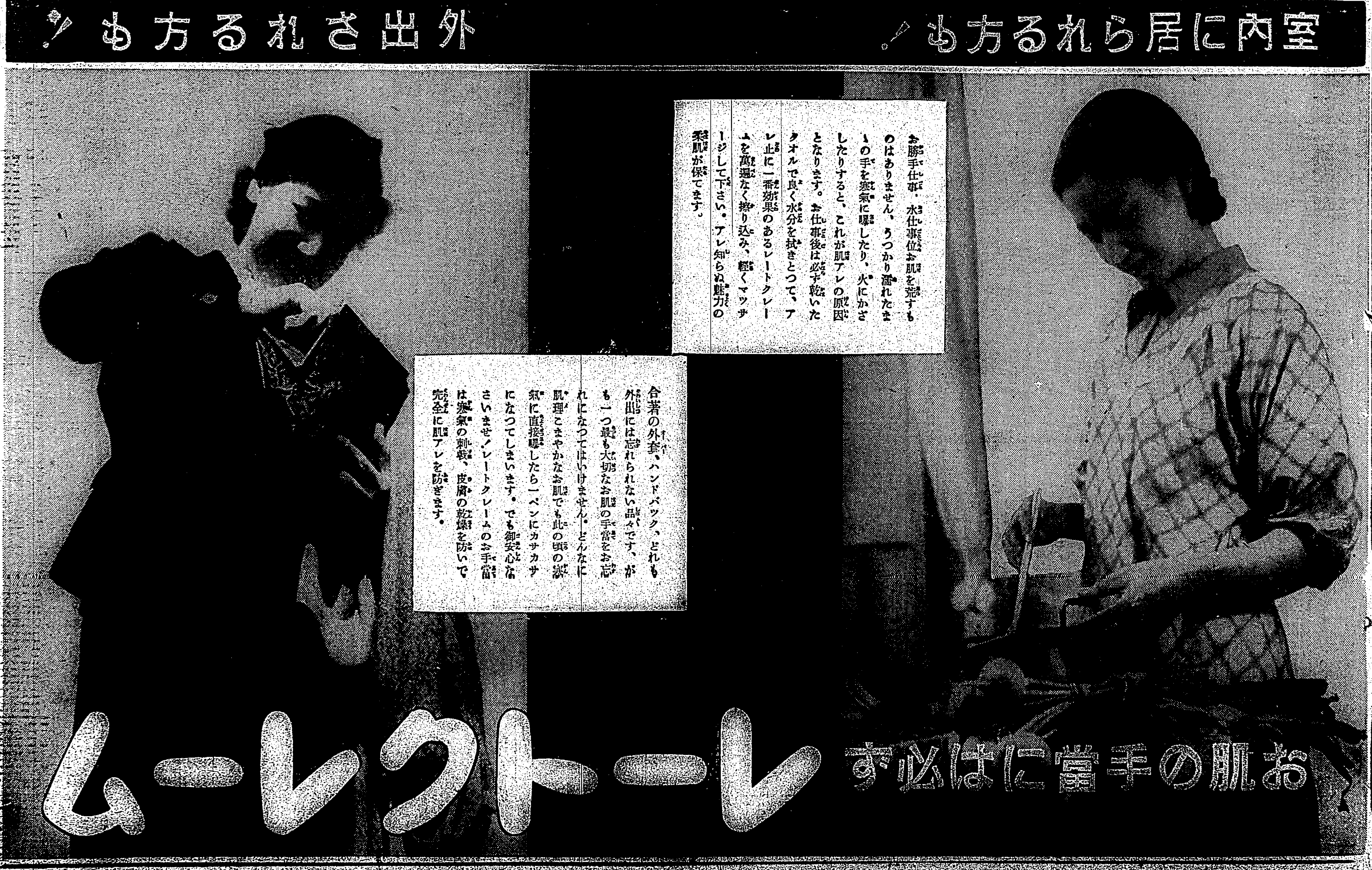
臺灣六法
定價四圓也 送料三八錢
發行所 臺灣日日新報社商事課